

PREFEITURA MUNICIPAL DE LIMOEIRO – PE  
SELEÇÃO PÚBLICA 2016

10 QUESTÕES DE LÍNGUA PORTUGUESA

**Choque de gerações: Máisa Silva ensina gírias para Fernanda Souza**

A atriz e apresentadora Fernanda Souza aprendeu uma gíria nova com a atriz Máisa Silva, de 15 anos. “Quem?” foi a pergunta de Fernandinha ao escutar Máisa dizer “sextando”. “Sextando. Saindo na sexta-feira, rolezando, sextou”, tentou explicar a adolescente, enquanto Fernanda fazia cara de confusa. No vídeo publicado no canal da atriz de *Carinha de Anjo* nesta segunda-feira (21), a conversa das duas discutia dicas para ser um youtuber, mas acabou causando um divertido choque de gerações.

Quando Fernanda tentou usar “sambando na cara da sociedade”, aprendeu com Máisa que a atual forma de expressar esse sentimento é dizer “pisa menos”. Fernanda pediu então para que a jovem atualizasse seu vocabulário de gírias mandando dicas pelo Whatsapp.

O encontro de gerações serviu também para Fernanda ensinar gírias velhas para Máisa. Ao ouvir “guere guere” e mostrar que não havia entendido, Fernanda comemorou: “Ah, viu? Eu lancei uma gíria.”

(<http://jconline.ne10.uol.com.br/canal/cultura/imagem-e-som/noticia/2017/08/22/choque-de-geracoes-maisa-silva-ensina-girias-para-fernanda-souza-302798.php>)

01- Pela leitura do texto, depreende-se que o choque de gerações:

- A. Existiu por que a Fernanda não procurou conhecer a linguagem da adolescente a tempo de fazer a entrevista.
- B. Deu-se devido à fuga do tema inicial da entrevista, que até então versaria apenas sobre a profissão de blogueira.
- C. Foi intencional, já que claramente a entrevista foi direcionada para ter esse tom leve e descontraído.
- D. Surgiu ao acaso, fruto da surpresa da entrevistadora com uma expressão usada por Máisa.
- E. É comum diante do abismo cronológico que há entre personalidades da antiga TV e jovens de fama virtual.

02- O vocábulo “sextando”:

- A. É a forma coloquial de se conjugar o verbo primitivo “sextar”.
- B. Não é forma dicionarizada, sendo portanto, inclassificável.
- C. É a forma no gerúndio do verbo “sextar”
- D. É substantivo comum de dois gêneros.
- E. Surgiu do acréscimo de prefixo gerador de formas verbais.

03- Quando Fernanda tentou usar “sambando na cara da sociedade”, aprendeu com Máisa que a atual forma de expressar esse sentimento é dizer “pisa menos”.

O trecho destacado revela:

- A. Que pelo seu caráter efêmero, as gírias nunca devem ser usadas em contextos formais.
- B. Que expressões que normalmente não fariam sentido, podem adquirir significado quando incorporadas ao uso da linguagem.
- C. Que cada falante de uma língua pode optar por meio de qual gíria se expressar sem que isso cause grande desentendimento.
- D. Que a dinâmica social dificulta a apreensão das palavras informais e dos neologismos, por isso devem ser evitados.
- E. Uma marca inconfundível de que grupos marginalizados e minorias desenvolvem intencionalmente uma linguagem própria, incompreensível aos demais.

*Não as matem*

Esse rapaz que, em Deodoro, quis matar a ex-noiva e suicidou-se em seguida, é um sintoma da revivescência de um sentimento que parecia ter morrido no coração dos homens: o domínio, *quand mème*, sobre a mulher. O caso não é único. Não há muito tempo, em dias de carnaval, um rapaz atirou sobre a ex-noiva, lá pelas bandas do Estácio, matando-se em seguida. Todos esses senhores parece que não sabem o que é a vontade dos outros. Não sei se se julgam muito diferentes dos ladrões à mão armada; mas o certo é que estes não nos arrebatarem senão o dinheiro, enquanto esses tais noivos assassinos querem tudo que é de mais sagrado em outro ente, de pistola na mão. De resto, semelhantes cidadãos são idiotas. É de supor que, quem quer casar, deseje que a sua futura mulher venha para o tálamo conjugal com a máxima liberdade, com a melhor boa vontade, sem coação de espécie alguma, com ardor até, com ânsia e grandes desejos; como e então que se castigam as moças que confessam não sentir mais pelos namorados amor ou coisa equivalente? O esquecimento de que elas são, como todos nós, sujeitas, a influências várias que fazem flutuar as suas inclinações, as suas amizades, os seus gostos, os seus amores, é coisa tão estúpida, que, só entre selvagens deve ter existido. Todos os experimentadores e observadores dos fatos morais têm mostrado a inanidade de generalizar a eternidade do amor. Pode existir, existe, mas, excepcionalmente; e exigi-la nas leis ou a cano de revólver, é um absurdo tão grande como querer impedir que o sol varie a hora do seu nascimento. Deixem as mulheres amar à vontade. Não as matem, pelo amor de Deus!

27/01/1915

(<http://www.dominiopublico.gov.br/download/texto/bi000173.pdf>)

PREFEITURA MUNICIPAL DE LIMOEIRO – PE  
SELEÇÃO PÚBLICA 2016

04- Considere as afirmações abaixo e depois assinale a alternativa correta:

- I. O autor descreve episódios de feminicídio e faz um apelo contra esse tipo de crime.
- II. Afirma que é compreensível que se dê cabo à vida de uma esposa infiel, porém daquela que é verdadeira e rompe o compromisso, não.
- III. Questiona a preponderância do machismo nas relações amorosas.

Estão de acordo com o pensamento do autor da crônica, o exposto em:

- A. I
- B. I e III
- C. II e III
- D. II
- E. I, II e III

05- Assinale a alternativa INCORRETA sobre a análise do texto “Não as matem”:

- A. Questiona a mimese romântica e clama pela igualdade entre homens e mulheres nas relações amorosas.
- B. Incita o respeito aos sentimentos femininos como forma de rever as reações dos homens ao fim de um relacionamento.
- C. Utiliza uma linguagem coloquial para os padrões da época e aborda em suas linhas a temática social observada.
- D. A crônica mantém a coerência temática necessária para a abordagem de um tema pouco convencional para a época.
- E. Por ser uma crônica, deveria tratar de temas mais leves e cotidianos de forma bem-humorada, deixando de lado o tom de jornalismo policial.

06- Em qual dos trechos o acento grave foi omitido ficando a expressão em desacordo com a norma padrão da língua portuguesa?

- A. “A beira do default, Venezuela enfrenta dia crucial com os credores.”
- B. “Crise técnica, treinador incompatível...As razões que levaram a Itália a ficar de fora da Copa.”
- C. “Gregório Duvivier registra abordagem da PF a Picciani”
- D. “Policial federal vai a júri popular por morte de corretor de imóveis.”
- E. “Mulheres protestavam no fim da tarde desta segunda-feira (13), contra a PEC 181”



(<http://www.willtirando.com.br/wp-content/uploads/2017/11/O-COPO.jpg>)

07- Assinale a alternativa correta:

- A. Túmulo – todas as proparoxítonas devem ser acentuadas.
- B. Também – oxítona terminadas em ‘a’, ‘e’ e ‘o’ tônicos recebem acento seguidas ou não de ‘s’.
- C. Sério – paroxítonas terminadas em ditongo crescente perderam a acentuação de acordo com o Novo Acordo Ortográfico.
- D. Você – monossílabos tônicos devem sempre ser acentuados.
- E. Expressão – perde o acento tônico quando flexionada para o plural.

08- Em qual dos trechos foi feita uma alteração que gerou desacordo com as regras de concordância verbal/nominal da norma padrão da língua portuguesa?

- A. “Aposto que há umas duas semanas não para de pipocar nas suas redes postagens sobre *Stranger Things*.”
- B. “Cansada de ficar por fora da mais nova moda das séries, resolvi dedicar um domingo todo à destrinchar a história. Agora, venho aqui convencer vocês a fazer o mesmo.”
- C. “A história se passa nos anos 80 e retrata um acontecimento sombrio em uma pequena cidade dos Estados Unidos.”
- D. “O foco principal de *Stranger Things* (Coisas desconhecidas, em uma tradução literal) é um grupo de quatro amigos com 10 anos.”
- E. “Um dia, Will, um deles, some. Como os amigos são muito unidos, resolvem fazer uma missão de busca paralela à da polícia.”

PREFEITURA MUNICIPAL DE LIMOIEIRO – PE  
SELEÇÃO PÚBLICA 2016



(<https://thekingw.wordpress.com/2010/08/15/dia-do-solteiro/>)

09- No quadrinho acima podemos localizar:

- A. Precisão no emprego das vírgulas.
- B. Obediência total aos ditames da norma padrão.
- C. Excesso de coloquialidade que impossibilitou a comunicação entre os falantes.
- D. Mais de um desvio de regência.
- E. Ausência de erros de grafia.

10- Considerando a informalidade do texto acima, qual das reescritas abaixo traz uma conjunção que confere valor semântico explicativo à oração?

- A. “Não vai dar, logo eu que combinei de ir no cinema com a minha mulher...”
- B. “Não vai dar, embora eu combinei de ir no cinema com a minha mulher...”
- C. “Mas hoje faço dois anos com a minha...”
- D. “Que pena, será aniversário da minha sogra.”
- E. “Que pena, pois é aniversário da minha sogra.”

**05 QUESTÕES DE NOÇÕES BÁSICAS DE INFORMÁTICA**

11- No Internet Explorer, para fechar uma aba, basta clicar no “x” que aparece na aba ou pressione:

- A. [Ctrl] e [N] ou [Ctrl]+[F1]
- B. [Ctrl] e [F] ou [Ctrl]+[F5]
- C. [Ctrl] e [F] ou [Ctrl]+[F7]
- D. [Ctrl] e [A] ou [Ctrl]+[F5]
- E. [Ctrl] e [W] ou [Ctrl]+[F4]

12- Como Atalho do Windows 7, utilizando o conjunto Tecla Windows + Tab pode-se:

- A. Maximizar janelas.
- B. Fixar janelas à direita.
- C. Mover a janela para o monitor da esquerda.
- D. Minimiza ou restaura todas janelas, exceto a que estiver em destaque.
- E. Aero Flip (Alternar entre os programas abertos).

13- No PowerPoint2010, dos modelos de gráficos para ilustrar e comparar dados, o apresentado abaixo refere-se a gráfico do tipo:

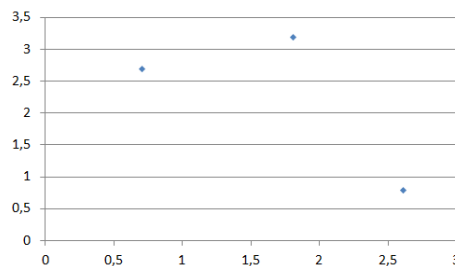

- A. Linha
- B. Barra
- C. Área
- D. X Y (Dispersão)
- E. Ações

14- É usada para abandonar um programa, ou cancelar um comando.

- A. Tab
- B. CapsLock
- C. Shift
- D. Esc
- E. Alt

15- No Google, para pesquisar por tipo de arquivo, pesquise por tipos específicos de arquivos, como PDF, PPT, ou XLS, adicionando \_\_\_\_\_ e a abreviação de três letras.

A alternativa que preenche corretamente a lacuna é:

- A. projecttype:
- B. filetype:
- C. related:
- D. define:
- E. archivetype:

**25 QUESTÕES DE CONHECIMENTOS ESPECÍFICOS**

16 – Uma das funções da vigilância epidemiológica - VE é a coleta de dados. São tipos de coletas de dados da VE, EXCETO:

- A. Demográficos
- B. Ambientais
- C. Natalidade
- D. Socioeconômico
- E. Surto e epidemias

17 – O *Haemophilus ducreyi* é um agente etiológico de:

- A. Gonorréia
- B. Sífilis
- C. Cancro Mole
- D. Uretrite Não-gonocócica (UNG)
- E. Herpes Genital

**PREFEITURA MUNICIPAL DE LIMOEIRO – PE**  
**SELEÇÃO PÚBLICA 2016**

18 – A moleira é importante para que a cabeça do bebê continue crescendo, acompanhando o crescimento do cérebro. Ela vai se fechando aos poucos, num processo que só se completa por volta dos:

- A. 6 meses de vida.
- B. 12 meses de vida.
- C. 18 meses de vida.
- D. 24 meses de vida.
- E. 36 meses de vida.

19 – Quanto à cicatrização da pele após a aplicação da vacina BCG, é INCORRETO afirmar:

- A. Os bebês devem tomar a vacina BCG, de preferência ainda na maternidade ou no primeiro mês de vida.
- B. Em torno da segunda semana após a aplicação, é possível palpar-se uma pequena área endurecida.
- C. Da quinta à sexta semana, o centro da área endurecida começa a amolecer, formando uma crosta (casca).
- D. Quando a crosta formada pela aplicação da BCG cai, deixa em seu local uma pequena lesão, que desaparece lentamente entre a 8ª e a 10ª semana. Em alguns casos, a cicatrização é mais demorada, podendo se prolongar até o quarto mês, raramente além do sexto mês.
- E. Apenas os bebês que não tiverem a marca (cicatriz) da vacina BCG no braço, após doze meses da aplicação da vacina.

20 – As carnes e leguminosas são importantes para o crescimento e recuperação das células do corpo. Estão entre estes, EXCETO:

- A. Miúdos
- B. Milho
- C. Lentilha
- D. Frango
- E. Feijão

21 – Se durante uma visita domiciliar constata-se que há uma criança com diarreia, deve-se buscar saber, essencialmente, EXCETO:

- A. A idade e sexo do acometido.
- B. Há quantos dias está com diarreia e o número de vezes ao dia de evacuação.
- C. Se há presença de sangue nas fezes.
- D. Se também está com febre, vômito e há quantos dias.
- E. Analisar o entorno do domicílio, se a família utiliza água tratada, se tem acesso a esgotamento sanitário.

22 – São objetivos primordiais do pré-natal, EXCETO:

- A. Reduzir a mortalidade no parto e puerpério.
- B. Reduzir o número de abortos espontâneos.
- C. Reduzir a mortalidade de recém-nascidos e mortes prematuras.
- D. Diminuir o número de recém-nascidos de baixo peso, ou seja, abaixo de 3000g.
- E. Reduzir o número de partos prematuros.

23 – Sobre os benefícios da reciclagem é INCORRETO afirmar:

- A. Evita o desmatamento.
- B. Evita o entupimento de bueiros e enchentes.
- C. Evita o esgotamento dos recursos naturais.
- D. Diminui a vida útil dos aterros sanitários.
- E. Reduz os custos da limpeza urbana.

24 – Para realizar um bom trabalho como agente comunitário de saúde - ACS, precisa-se de, EXCETO:

- A. Conhecer o território.
- B. Conhecer só os problemas da comunidade, e não suas potencialidades de crescer e se desenvolver social e economicamente, pois isto cabe aos profissionais de maior hierarquia.
- C. Ser ativo e ter iniciativa.
- D. Gostar de aprender coisas novas.
- E. Agir com respeito e ética perante a comunidade e os demais profissionais.

25 – O ACS deve, EXCETO:

- A. Identificar áreas e situações de risco individual e coletivo.
- B. Realizar aplicação de larvicidas.
- C. Encaminhar as pessoas aos serviços de saúde sempre que necessário.
- D. Orientar as pessoas, de acordo com as instruções da equipe de saúde.
- E. Acompanhar a situação de saúde das pessoas, para ajudá-las a conseguir bons resultados.

26 – São exemplos de pessoas em situação de risco de doenças, EXCETO:

- A. Crianças que estão desnutridas.
- B. Filhos de mães que fumam, bebem bebidas alcoólicas e usam drogas na gravidez.
- C. Acamados.
- D. Pessoas com deficiência que não têm acesso às ações e serviços de saúde, apenas para casos de diagnóstico, tratamento ou reabilitação.
- E. Pessoas em situação de violência.

27 – O intervalo mínimo preconizado entre a primeira e segunda dose do rotavírus é de:

- A. Duas semanas.
- B. Quatro semanas.
- C. Oito semanas.
- D. Doze semanas.
- E. Seis semanas.

PREFEITURA MUNICIPAL DE LIMOEIRO – PE  
SELEÇÃO PÚBLICA 2016

28 – São ações do ACS diante dos problemas nutricionais, EXCETO:

- A. Estimular a participação comunitária para ações que visem a melhoria dos hábitos alimentares.
- B. Identificar casos de situação de risco nutricional (obesidade, desnutrição, bulimia, anorexia nervosa) e orientar para procurar a Unidade Básica de Saúde - UBS.
- C. Identificar estratégias para melhoria do estado nutricional na comunidade e na família.
- D. Orientar, caso necessário, o uso de polivitamínicos básicos para melhora de apetite.
- E. Orientar para procurar a UBS nos casos em que há necessidade de orientação nutricional.

29 – A busca de casos de pessoas com tuberculose deve ser feita, principalmente, entre os casos devidos abaixo, que não INCLUI:

- A. Portadores de tosse com produção de catarro há pelo menos quatro semanas ou que apresentem sintomas compatíveis com a tuberculose – sintomáticos respiratórios.
- B. Pessoas com história de tratamento anterior para tuberculose.
- C. Pessoas que convivem ou têm contato mais frequente (os comunicantes) com as pessoas com diagnóstico de tuberculose.
- D. Populações de risco: residentes/internos de presídios, manicômios, abrigos.
- E. Moradores em situação de rua.

30 – Quanto à saúde bucal, são ações devidas ao ACS, EXCETO:

- A. Orientar a higienização da boca de forma correta.
- B. Orientar para procurar o serviço de saúde bucal regularmente para avaliação e tratamento conforme orientação do cirurgião-dentista.
- C. Orientar sobre alimentação saudável.
- D. Orientar para que evitem o uso de tabaco/derivados e demais drogas.
- E. Orientar para que as crianças menores de 6 anos e maiores de 6 meses, a usar creme dental com uma concentração maior de flúor, pois os mesmos são pacientes de maior risco.

31 – Quando um ACS realiza uma visita domiciliar, deve-se, EXCETO:

- A. Identificar os moradores, por faixa etária, sexo e raça, ressaltando situações como gravidez, desnutrição, pessoas com deficiência etc.
- B. Perceber quais as orientações que as pessoas mais precisam ter para cuidar melhor da sua saúde e melhorar sua qualidade de vida.
- C. Identificar as famílias que necessitam de acompanhamento mais frequente ou especial.
- D. Orientar a população quanto ao uso correto dos medicamentos e a verificação da validade deles e

aplicação de medicações de rotina do paciente, como insulina e heparina.

- E. Desenvolver ações que busquem a integração entre a equipe de saúde e a população do território de abrangência da unidade de saúde.

32 – São relações comuns aos recém-nascidos, EXCETO:

- A. Alguns bebês podem nascer com as mamas aumentadas, devendo ser encaminhada a UBS.
- B. A barriga do bebê é alta e grande, e na respiração ela sobe e desce (respiração abdominal).
- C. O coto umbilical é esbranquiçado e úmido, que vai ficando seco e escuro, até cair.
- D. Os braços e pernas parecem curtos em relação ao corpo.
- E. Nas primeiras 24 horas de vida, os recém-nascidos eliminam o mecônio, depois as fezes se tornam esverdeadas e, posteriormente, amareladas e pastosas.

33 – A vacina contra febre amarela é administrada em:

- A. Dose única
- B. 2 doses
- C. 3 doses
- D. 4 doses
- E. 5 doses

34 – São ações adequadas para controle da dengue, EXCETO:

- A. Vistoriar a casa e o quintal, acompanhado pelo morador, para identificar locais de existência de objetos que sejam ou possam se transformar em criadouros de mosquito transmissor da dengue.
- B. Orientar e acompanhar o morador na retirada, destruição ou vedação de objetos que possam se transformar em criadouros de mosquitos.
- C. Encaminhar ao Agente de Combate a Endemias - ACE os casos de verificação de criadouros de difícil acesso ou que necessitem do uso de larvicidas/biolarvicidas.
- D. Comunicar à UBS e ao ACE a existência de criadouros de larvas e/ou do mosquito transmissor da dengue que dependam de tratamento químico/biológico, da interferência da vigilância sanitária ou de outras intervenções do poder público.
- E. Reunir semestralmente com o agente de controle de endemias e equipe da Unidade Básica de Saúde para planejar ações conjuntas, trocar informações sobre suspeitos de dengue que apresentam febre, evolução dos números de infestação por *Aedes aegypti* da área de abrangência, criadouros preferenciais e medidas que estão sendo ou deverão ser adotadas para melhorar a situação.

35 – São doenças transmissíveis pelo ar, EXCETO:

- A. Sarampo
- B. Caxumba
- C. Febre tifoide
- D. Poliomielite
- E. Pneumonia

PREFEITURA MUNICIPAL DE LIMOEIRO – PE  
SELEÇÃO PÚBLICA 2016

36 – Quanto à forma adequada de abordagem da sexualidade no âmbito da educação é INCORRETO afirmar:

- A. Deve ser clara; para que seja tratada de forma simples e direta.
- B. Deve ser ampla; para não reduzir sua complexidade.
- C. Deve ser flexível; para permitir o atendimento a conteúdos e situações diversas.
- D. Deve ser direcionada apenas a crianças acima de 7 anos, para que haja melhor entendimento.
- E. Deve ser Sistemática; para possibilitar aprendizagem e desenvolvimento crescentes.

37 – São ações importantes para preservação do meio ambiente, EXCETO:

- A. Não realizar podas ilegais.
- B. Não colocar lixo em rios, lagos e outros ambientes aquáticos e, principalmente, preserve a mata em volta desses locais.
- C. Pescar apenas no período de piracema.
- D. Não comprar animais silvestres sem registro.
- E. Não jogar lixo no chão, importando-se sempre com o destino adequado dele.

38 – São exemplos de pandemias, EXCETO:

- A. AIDS
- B. Febre amarela
- C. Tuberculose
- D. Gripe asiática
- E. Gripe espanhola

39 – É um animal de baixo risco de transmitir a raiva para o humano:

- A. Morcego
- B. Cão
- C. Gato
- D. Bovino
- E. Coelho

40 – O Brasil lamentavelmente apresenta regiões endêmicas de esquistossomose, os quais se distribuem nos Estados de, EXCETO:

- A. Minas Gerais
- B. Pernambuco
- C. São Paulo
- D. Paraíba
- E. Espírito Santo