

PREFEITURA MUNICIPAL DE ITAÍBA – PE  
CONCURSO PÚBLICO 2015

15 QUESTÕES DE PORTUGUÊS

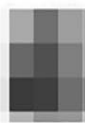

Meu vizinho chamou a polícia para mim, falou que meu cachorro fica correndo atrás das pessoas de moto, meu cachorro nem moto tem

Há 19 minutos · Curtir · 52 · Responder

01- No texto:

- A. A conjunção coordenativa em lugar da subordinativa prejudica a interpretação do texto.
- B. A relação promovida pela preposição gerou uma interpretação equivocada.
- C. A linguagem utilizada pelo falante não influenciou no entendimento da frase.
- D. É responsabilidade do interlocutor construir pontes linguísticas para que a intenção do locutor seja plenamente efetivada.
- E. A mensagem sustentada pela ação verbal explicita uma relação de causa e consequência entre as orações.

02- Assinale a alternativa correta sobre o texto:

- A. O humor deve-se aos efeitos de sentidos associados ao uso da linguagem.
- B. O humor surgiu de um uso específico da linguagem que pretendia significar seu oposto.
- C. A comicidade surge de uma imagem mental feita pelo autor do texto e materializada também com uma imagem gráfica.
- D. O texto é cômico porque todas as palavras empregadas estão no sentido figurado.
- E. O duplo sentido, empregado jocosamente, prejudicou o entendimento geral do contexto deixando o leitor confuso, embora satisfeito com a mensagem.

“ME DEIXA DORMIR?” TEXTO POR CALENZA  
ILUSTRAÇÕES POR NIWONJIN



03- O título do quadrinho traz um pronome proclítico. Isso, no caso do texto e de seu provável contexto de produção, significa:

- A. Que o autor é de origem humilde e não teve oportunidade de estudar.
- B. Que devido ao extenso uso diário do pronome antes do verbo é natural que o autor esteja ciente de tais regras.

- C. Que o novo acordo ortográfico ao passo que torna mais rígidas as regras de acentuação, permite que a colocação pronominal aproxime-se mais da gramática lusitana.
- D. Que o contexto de informalidade que permeia o texto determinou as escolhas linguísticas do autor.
- E. Que a regra de colocação pronominal determina que em início de oração o pronome esteja enclítico.

04- Em ‘se eu falar que te amo’ o pronome está proclítico. Isso se deu:

- A. Porque o pronome relativo ‘que’ é considerado um atrator de pronomes.
- B. Porque é um enunciado exortativo.
- C. Porque a locução verbal atrai o pronome.
- D. Porque o verbo está no infinitivo impessoal.
- E. Porque o advérbio, colocado entre o nome e o pronome gera a obrigação da referida colocação.

05- Em qual das alternativas abaixo há uma conjunção com valor explicativo?

- A. “Ou toma banho, ou não entra em casa.”
- B. “Divertida, mas com muito conteúdo.”
- C. “Ama a todos, confia em poucos e não farás mal a ninguém.”
- D. “Ah, mas a paciência é uma virtude.”
- E. “Pode haver várias razões para a condição do depressivo.”

Não faça versos sobre acontecimentos.  
Não há criação nem morte perante a poesia.  
As afinidades, os aniversários, os incidentes pessoais não contam.

Tua gota de bile, tua careta de gozo ou dor no escuro são indiferentes.  
O que pensas e sentes, isso ainda não é poesia.

Penetra surdamente no reino das palavras.  
Lá estão os poemas que esperam ser escritos.  
Estão paralisados, mas não há desespero,  
há calma e frescura na superfície intata.  
Ei-los sós e mudos, em estado de dicionário.  
Convive com teus poemas, antes de escrevê-los.  
Não adules o poema. Aceita-o  
como ele aceitará sua forma definitiva e concentrada no espaço.

Chega mais perto e contempla as palavras.  
Cada uma  
tem mil faces secretas sob a face neutra  
e te pergunta, sem interesse pela resposta,  
pobre ou terrível que lhe deres:  
Trouxeste a chave?  
(Andrade, Carlos Drummond de, 1902-1987. A rosa do povo. 1ª ed. — São Paulo: Companhia das Letras, 2012)

PREFEITURA MUNICIPAL DE ITAÍBA – PE  
CONCURSO PÚBLICO 2015

06- Na primeira estrofe:

- A. O autor apresenta o poema que escreverá em seguida.
- B. O eu lírico mostra-se cético quanto à própria capacidade de criar um poema.
- C. O autor não pode contar com sua afinidade com outras pessoas para se fazer poeta.
- D. O eu lírico crê que relatar acontecimentos pessoais não pode ser tema de poesia.
- E. O autor encontra-se perdido e busca um tema subjetivo para a própria poesia.

07- Para o eu lírico:

- A. O poema deve surgir naturalmente, baseado nas impressões pessoais do poeta.
- B. A palavra e seus significados são a matéria prima do poema.
- C. O poema surge da aceitação do poeta de si mesmo.
- D. Só quando está plenamente em paz o poeta pode criar.
- E. O dicionário é a única fonte de inspiração de um poema.

08- No poema, o eu lírico acredita que a poesia é fruto:

- A. Da inspiração pessoal
- B. Da subjetividade dos temas
- C. Dos temas proibidos
- D. Dos conselhos dos poetas mais antigos
- E. Da elaboração da linguagem

09- Que verso caracteriza a pluralidade de conotações das palavras?

- A. “As afinidades, os aniversários, os incidentes pessoais não contam.”
- B. “O que pensas e sentes, isso ainda não é poesia.”
- C. “Penetra surdamente no reino das palavras.”
- D. “Convive com teus poemas, antes de escrevê-los.”
- E. “Cada uma tem mil faces secretas sob a face neutra.”

10- No poema, predomina qual função da linguagem?

- A. Metalinguística
- B. Conativa
- C. Apelativa
- D. Referencial
- E. Emotiva

11- Em qual dos trechos foi omitido o acento gráfico de uma palavra?

- A. “Aylan Kurdi, o menino sirio-curdo de três anos, cuja morte durante a viagem da Turquia para a Grécia se transformou em um símbolo da tragédia dos refugiados do Oriente Médio, foi enterrado nesta sexta-feira (4) em sua cidade natal de Kobane, no norte da Síria, informou a imprensa turca.”
- B. “A família Kurdi escapou dessa cidade, sitiada durante meses pelo grupo jihadista Estado Islâmico (EI), em uma tentativa de emigrar para o Canadá, onde vive uma tia da criança.”

- C. “Aylan, seu irmão e sua mãe estavam entre os 12 sírios que morreram afogados no Mar Mediterrâneo há três dias, após partir da cidade turca de Bodrum.”
- D. “Os corpos de Aylan, seu irmão e sua mãe foram levados para Istambul por uma companhia aérea turca e de lá transferidos para esta manhã para Sanliurfa, no extremo sul da Turquia.”
- E. “Os corpos foram levados para Suruc, uma cidade turca fronteira com Kobane, sob estritas medidas de segurança e acompanhados pelo pai, Abdullah Kurdi, que não quis mais continuar sua viagem até o Canadá, mesmo tendo sido convidado oficialmente pelas autoridades do país.”

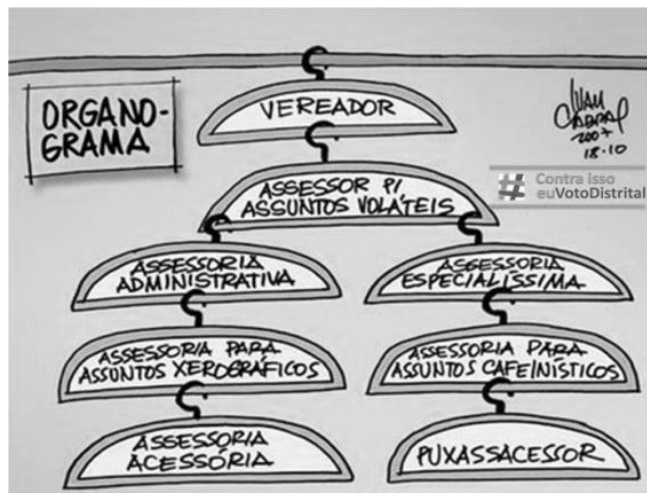

12- A mensagem do texto:

- A. Alerta para os perigos das profissões modernas.
- B. Ensina a fazer um organograma e o exemplifica com uma empresa imaginária.
- C. Mostra os benefícios de se conseguir um cargo de vereador e dos degraus a serem galgados para chegar até lá.
- D. Ironiza a organização administrativa das câmaras de vereadores no Brasil.
- E. Faz campanha antecipada para as próximas eleições gerais em forma de charge.

13- ‘Voláteis’ é sinônimo de:

- A. Viáveis
- B. Exatos
- C. Volúveis
- D. Financeiros
- E. Jurídicos

14- Pelo teor do texto, podemos afirmar que as palavras sublinhadas em ‘assessoria especialíssima’, ‘assessoria para assuntos xerográficos’, e ‘assuntos cafeinísticos’ têm conotação:

- A. Objetiva
- B. Pejorativa
- C. Afetiva
- D. Ambígua
- E. Negativa

PREFEITURA MUNICIPAL DE ITAÍBA – PE  
CONCURSO PÚBLICO 2015

15- Em qual das alternativas abaixo houve uma análise correta e de acordo com os ditames da norma padrão da língua:

**Você paga este político:**

- **Heráclito Fortes (PSB-PI) quer que os ventos sejam patrimônio da União, para o Estado receber royalties a partir da geração de energia eólica.**
- **Silvio Costa (PSC-PE) defende que todo ciclista seja obrigado a emplacar suas bicicletas e pagar licenciamento.**
- **Pastor Franklin (PTdoB-MG) quer que você possa pedir indenização em caso de violação de deveres conjugais\_\_ ou seja, se for traído.**

- A. Em “quer que os ventos sejam patrimônio da União”, a forma verbal ‘sejam’ pode ser substituída por ‘seja’ para concordar com ‘patrimônio’.
- B. A forma correta é ‘heólica’.
- C. Em “todo ciclista seja obrigado”, ‘seja’ pode ser substituído pela locução verbal ‘possa ser’, para dar a ideia de possibilidade.
- D. Em “seja obrigado a emplacar suas bicicletas e pagar licenciamento”, obrigatoriamente deveria ter sido empregada uma vírgula após a conjunção coordenativa ‘e’.
- E. ‘traído’ é acentuada pela mesma regra que ‘baú’.

**25 QUESTÕES DE CONHECIMENTOS ESPECÍFICOS**

16 - Sobre a Palivizumabe, indique a alternativa INCORRETA:

- A. É um anticorpo monoclonal específico contra o Vírus Sincicial Respiratório (VSR).
- B. Deve ser aplicado nos meses de maior circulação do VSR, no Brasil, de março a setembro, exceto na região Norte, onde o período de circulação ocorre entre janeiro e fevereiro.
- C. É recomendado até 1 ano de idade para crianças nascidas com idade gestacional inferior a 29 semanas; e até 6 meses de idade para crianças nascidas com idade gestacional de 29 a 32 semanas.
- D. Para crianças cardiopatas ou portadoras de doença pulmonar crônica, desde que em tratamento clínico nos últimos seis meses (O<sub>2</sub>, broncodilatador, diurético ou corticoide inalatório), independentemente da idade gestacional ao nascer, recomenda-se até os 2 anos de vida.
- E. O palivizumabe deverá ser aplicado também em todos bebês hospitalizados que não tenham sido previamente vacinados.

17 - Sobre o Transporte de Imunobiológicos da Instância Regional/Municipal para Local é INCORRETO afirmar:

- A. O transporte dos imunobiológicos entre estas instâncias é feito somente à temperatura negativa.
- B. São utilizadas caixas térmicas, com bobinas reutilizáveis ambientadas, visando a assegurar a temperatura de

conservação dos imunobiológicos, sendo necessário o monitoramento contínuo da temperatura no interior das caixas durante todo o processo de transporte da carga.

- C. A caixa é transportada lacrada e identificada com o endereço de destino, nome e telefone do responsável pelo recebimento, data e hora da embalagem e prazo para entrega.
- D. Recomenda-se o uso de veículo frigorífico e nos percursos mais longos, orienta-se levar caixa térmica exclusivamente com bobinas reutilizáveis congeladas para efetuar a troca durante o trajeto, quando necessário.

18 - É uma perda da pele na sua espessura total, envolvendo danos ou uma necrose do tecido SC que pode se aprofundar, mas não chegando até a fáscia muscular. A úlcera apresenta-se clinicamente como uma cratera profunda.

A descrição acima é de que estágio da úlcera de pressão?

- A. 1  
B. 2  
C. 3  
D. 4  
E. 5

19 - Referente à sonda nasogástrica é INCORRETO afirmar:

- A. O comprimento da sonda a ser introduzida deve ser medido colocando-se a sua extremidade na ponta do nariz do paciente, alongando-a até o lóbulo da orelha e, daí, até o apêndice xifóide; marcando esta delimitação com uma fina tira de adesivo - marcação que assegurará a introdução e o alcance da sonda no estômago.
- B. A sonda deve ser lubrificada com solução hidrossolúvel, antes de sua introdução na narina - o que facilita a manobra e atenua o traumatismo, pois diminui o atrito com a mucosa nasal
- C. Deve ser introduzida sempre fechada, para impedir material de refluxo para dentro da sonda.
- D. A realização da sondagem nasogástrica com o paciente sentado ou decúbito elevado previne a aspiração do conteúdo gástrico caso ocorra vômito.
- E. Para passar a sonda do esfíncter cricofaríngeo para o esôfago, solicitar ao paciente para que degluta, o que facilita a progressão no tubo digestivo.

20 - Da avaliação inicial (sala de parto), o teste de Apgar é a avaliação do grau de dificuldade na adaptação à vida extra-uterina. Ele inclui, EXCETO:

- A. Frequência cardíaca.  
B. Esforço respiratório.  
C. Tônus muscular.  
D. Irritabilidade reflexa.  
E. Excreção.

**PREFEITURA MUNICIPAL DE ITAÍBA – PE**  
**CONCURSO PÚBLICO 2015**

21 – Refere-se à assistência Pós-cirúrgica específica para o membro superior, EXCETO:

- A. Posicionar o membro operado em elevação, entre 90 e 120 graus, quando estiver em decúbito horizontal e, ao deambular, mantê-lo com tipóia e mão elevada acima do tórax.
- B. Observar edema, palidez, cianose ou alteração da temperatura em extremidades das mãos.
- C. Realizar limpeza dos artelhos, secando bem os espaços interdigitais.
- D. Realizar curativos a cada dois dias em incisão cirúrgica e no caso de cirurgia de enxerto cutâneo, a frequência da troca do curativo da área doadora será estabelecida conforme a necessidade, isto é, quando houver extravasamento de secreção, que varia em torno de dois a cinco dias.
- E. Movimentar passivamente e delicadamente as articulações não gessadas.

22 – São funções do cuidador na assistência domiciliar à saúde – ADS, EXCETO:

- A. Encarregar-se das atividades elementares de atenção ao paciente, quer seja um membro da família ou pessoa contratada.
- B. Estimular a memória e o intelecto de um modo geral.
- C. Estimular a manter ou adaptar o desenvolvimento de atividades laborativas segundo suas capacidades.
- D. Manter a limpeza e a ordem da casa e do quarto do idoso fragilizado, acomodado às dependências, promovendo ambiente seguro e diminuindo riscos de acidentes.
- E. Executar procedimentos técnicos mais simples, e desde que previamente treinado pela equipe de enfermagem como: aplicações de injeção no músculo, curativos em geral e instalação de soro.

23 - Define-se trabalho de parto como:

- A. Presença de contrações uterinas regulares, 1 a 2 com duração de 10 a 30 segundos, a cada 10 minutos, associadas à alterações cervicais: apagamento e dilatação de mais de 3 cm na primípara e dilatação de mais de 3,5 cm na múltipara.
- B. Presença de contrações uterinas regulares, 3 a 4 com duração de 30 a 40 segundos, a cada 15 minutos, associadas à alterações cervicais: apagamento e dilatação de mais de 3 cm na primípara e dilatação de mais de 4 cm na múltipara.
- C. Presença de contrações uterinas regulares, 1 a 3 com duração de 30 a 40 segundos, a cada 5 minutos, associadas à alterações cervicais: apagamento e dilatação de mais de 2 cm na primípara e dilatação de mais de 3 cm na múltipara.
- D. Presença de contrações uterinas regulares, 2 a 3 com duração de 20 a 30 segundos, a cada 10 minutos, associadas à alterações cervicais: apagamento e dilatação de mais de 2 cm na primípara e dilatação de mais de 3 cm na múltipara.

- E. Presença de contrações uterinas regulares, 3 a 5 com duração de 20 a 30 segundos, a cada 15 minutos, associadas à alterações cervicais: apagamento e dilatação de mais de 2 cm na primípara e dilatação de mais de 3 cm na múltipara.

24 - Para efeito de cálculo, devem ser consideradas como horas de Enfermagem, por leito, nas 24 horas, na assistência intermediária:

- A. 2,3 horas de Enfermagem, por cliente.
- B. 3,8 horas de Enfermagem, por cliente.
- C. 5,6 horas de Enfermagem, por cliente.
- D. 7,9 horas de Enfermagem, por cliente.
- E. 9,4 horas de Enfermagem, por cliente.

25 – Das Diretrizes brasileiras de hipertensão arterial, refere-se à participação do enfermeiro na consulta de enfermagem, EXCETO:

- A. Medida da pressão arterial com manguito adequado à circunferência do braço; medida de altura e peso com roupas leves e sem sapatos, medida da circunferência da cintura e quadril e cálculo do índice de massa corporal.
- B. Orientação sobre a doença e o uso regular de medicamentos prescritos pelo médico.
- C. Acompanhamento do tratamento dos pacientes hipertensos.
- D. Avaliação e tratamento de aspectos emocionais que interfiram na qualidade de vida do paciente, seu nível de estresse e adesão ao tratamento global da hipertensão arterial.
- E. Encaminhamento ao médico pelo menos duas vezes ao ano e com maior frequência nos casos em que a pressão não estiver devidamente controlada ou na presença de outras intercorrências.

26 – Deve-se suspeitar de queimaduras de vias aéreas superiores nas seguintes situações, EXCETO:

- A. Queimadura de face.
- B. Sobrancelhas queimadas.
- C. Queimaduras na boca.
- D. Escarro numular.
- E. Lábios inchados.

27 - São ações privativas de enfermeiro, EXCETO:

- A. Organização e direção dos serviços de enfermagem e de suas atividades técnicas e auxiliares nas empresas prestadoras desses serviços.
- B. Direção do órgão de enfermagem integrante da estrutura básica de instituição de saúde, pública e privada, e chefia de serviço e de unidade de enfermagem.
- C. Assistência de enfermagem à gestante, parturiente e puérpera.
- D. Cuidados diretos de enfermagem a pacientes graves com risco de vida.
- E. Planejamento, organização, coordenação, execução e avaliação dos serviços da assistência de enfermagem.

PREFEITURA MUNICIPAL DE ITAÍBA – PE  
CONCURSO PÚBLICO 2015

28 – Os níveis secundários e terciários à saúde estruturam-se:

- A. Centralizadamente, seu sujeito é coletivo, seu instrumento básico é a clínica e sua oferta não necessita de ser territorializada.
- B. Centralizadamente, seu sujeito é o indivíduo, seu instrumento básico é a clínica e sua oferta não necessita de ser territorializada.
- C. Centralizadamente, seu sujeito é o indivíduo, seu instrumento básico é a clínica e sua oferta deve ser territorializada.
- D. Descentralizadamente, o sujeito é o indivíduo, seu instrumento básico é a clínica e sua oferta não necessita de ser territorializada.
- E. Descentralizadamente, seu sujeito é coletivo, seu instrumento básico é a epidemiologia e sua oferta deve ser territorializada.

29 – A Portaria 1.600, de 7 de julho de 2011 reformula a Política Nacional de Atenção às Urgências e institui a Rede de Atenção às Urgências no Sistema Único de Saúde (SUS) e dispõe que a Rede de Atenção às Urgências é constituída por vários componentes, incluindo, EXCETO:

- A. Atenção Básica em Saúde.
- B. Serviço de Atendimento Móvel de Urgência (SAMU 192) e suas Centrais de Regulação Médica das Urgências.
- C. Sala de Sorologia e Toxicologia.
- D. Força Nacional de Saúde do SUS.
- E. Atenção Domiciliar.

30 – Referente ao esquema profilático da raiva é INCORRETO afirmar:

- A. Sempre que houver indicação, tratar o paciente em qualquer momento, independentemente do tempo transcorrido entre a exposição e o acesso à unidade de saúde.
- B. A história vacinal do animal agressor não constitui elemento suficiente para a dispensa da indicação do esquema profilático da raiva humana.
- C. Havendo abandono do esquema profilático, não iniciar nova série.
- D. Não se indica o uso de soro antirrábico para os pacientes considerados imunizados por esquema profilático anterior, exceto nos casos de pacientes imunodeprimidos ou em caso de dúvidas sobre o tratamento anterior.
- E. Não se devem consumir produtos de origem animal (carne, leite) suspeitos de raiva. Se ocorrer, não há indicação de esquema profilático para raiva humana.

31 – Referente ao Índice de Desenvolvimento Humano – IDH é INCORRETO afirmar:

- A. É obtido pela média aritmética simples de três subíndices, referentes à Longevidade (IDH-Longevidade), Educação (IDH-Educação) e Renda (IDH-Renda).

- B. De acordo com o Programa das Nações Unidas para o Desenvolvimento (PNUD) é classificado como: 0,00 a 0,300 – baixo desenvolvimento; 0,301 a 0,699 – médio desenvolvimento; 0,700 a 1,000 – alto desenvolvimento.
- C. É uma medida de desigualdade social, usada comumente para calcular o nível da qualidade de vida da população em suas várias dimensões.
- D. Ele permite avaliar o desenvolvimento em três dimensões: social (taxa de alfabetização de adultos e número médio de anos de estudo), de saúde (esperança de vida ao nascer), e econômica (renda familiar per capita).
- E. Consiste na variação entre 0 e 1, onde zero representa a mais imperfeita desigualdade social.

32 – São considerados taxa muito alta de incidência de AIDS em menores de 5 anos de idade quando o mesmo se dá igual ou a partir de:

- A. 2,0/100.000 hab.
- B. 3,1/100.000 hab.
- C. 3,8/100.000 hab.
- D. 4,1/100.000 hab.
- E. 6,2/100.000 hab.

33 – Sobre as principais características da puberdade é INCORRETO afirmar:

- A. Crescimento: aceleração da velocidade de crescimento em altura e peso ou o estirão puberal (eixo GH e IGF-I).
- B. Mudanças das características sexuais secundárias e maturação sexual: Eixo hipotalâmico-gonadotrópico-gonadal.
- C. Gonadarca: aumento de mamas, útero e ovários nas meninas; e aumento da genitália, pênis e testículos nos meninos, devido ao aumento dos esteróides sexuais, estrogênios nas meninas e androgênios nos meninos.
- D. Adrenarca: surgimento de pêlos pubianos, pêlos axilares e faciais devido ao aumento dos androgênios produzidos pelas supra-renais, e em maior quantidade nos meninos.
- E. O primeiro sinal da puberdade da menina consiste no aparecimento do broto mamário – este momento é chamado de telarca – ocorrendo sempre de modo unilateral.

33 – Referente à rotina de trabalho na unidade básica de saúde e o manejo do HIV/AIDS, hepatites e outras doenças sexualmente transmissíveis, julgue as afirmativas:

- I. **ACOLHIMENTO:** o serviço de saúde deve garantir confidencialidade e acesso humanizado para o usuário que deseja realizar o teste para o HIV e para o portador de DST e/ou de HIV/AIDS. Essa consideração deve envolver trabalhadores de todos os setores da unidade.
- II. **SALA DE ESPERA:** esse espaço deve ser valorizado com a inclusão de ações para educação em saúde. A troca de informações sobre o HIV/aids e outras DST, e o esclarecimento de dúvidas favorecem a autopercepção dos riscos para essas infecções.

PREFEITURA MUNICIPAL DE ITAÍBA – PE  
CONCURSO PÚBLICO 2015

- III. CONSULTA: esse momento deve ser marcado pelo estabelecimento de diálogo aberto, estimulando a expressão de situações relacionadas às DST/HIV/AIDS, práticas sexuais e uso de drogas, que impliquem vulnerabilidade para a infecção.
- IV. ACONSELHAMENTO: toda a equipe da Atenção Básica deve compreender o processo de aconselhamento, de forma que ele não se reduza a um único encontro entre o profissional de saúde e o usuário(a). O aconselhamento deverá ser desenvolvido em vários momentos, e não deve ser estendido a grupos, para não gerar constrangimentos.

Estão CORRETAS:

- A. I, II, III
- B. II e IV
- C. I, III e IV
- D. II e III
- E. I, II, III e IV

34 – Na orientação sexual à adolescentes, deve-se estimular sempre o uso da camisinha masculina ou feminina em todas as relações sexuais, por ser o único método que protege contra as DST/HIV/Aids. Porém, alguns pontos devem ser considerados em relação à anticoncepção na adolescência, utilizando como dupla proteção. Sobre estes é INCORRETO afirmar:

- A. Os anticoncepcionais hormonais combinados, compostos de estrogênio e progestogênio (anticoncepcionais orais combinados, injetável mensal, adesivo anticoncepcional transdérmico e anel vaginal), podem ser usados desde a menarca.
- B. Apenas se deve utilizar anticoncepcionais só de progestogênio (injetável trimestral e da pílula só de progesterona – minipílula) após os 16 anos, para evitar o risco de diminuição da calcificação óssea.
- C. O diafragma é um ótimo método para adolescentes motivadas a usá-lo e bem orientadas.
- D. O DIU deve ser usado com cuidado e com acompanhamento rigoroso da menarca até 19 anos de idade, em jovens nulíparas.
- E. Os métodos cirúrgicos – laqueadura tubária e vasectomia – só se justificam nos casos em que existem condições clínicas ou genéticas que façam com que seja imperativo evitar a gravidez permanentemente e cumprindo as exigências legais.

35 – Quanto à vacina BCG é INCORRETO afirmar:

- A. A vacina BCG é prioritariamente indicada para crianças de 0 a 4 anos, com obrigatoriedade para menores de 1 ano.
- B. Os recém-nascidos em contatos de pessoas bacilíferas não deverão ser vacinados com BCG. Deverão fazer previamente o tratamento da infecção latente da tuberculose ou quimioprofilaxia.
- C. Recomenda-se revacinar apenas 1 vez, lactentes que foram vacinados com BCG ao nascer e que não apresentem cicatriz após 6 meses.
- D. A cicatriz queiloide pode ocorrer em indivíduos com propensão genética, independentemente da técnica de aplicação.

E. São contraindicações absolutas: recém-nascidos com peso inferior a 2 kg, HIV positivos: adultos (independentemente dos sintomas) e crianças sintomáticas e imunodeficiência congênita.

36 – Referente ao planejamento da assistência de enfermagem é INCORRETO afirmar:

- A. O planejamento de enfermagem pode ser descrito como a determinação do que pode ser feito para ajudar o cliente/paciente.
- B. Envolve metas e objetivos, o julgamento de prioridades e o desenvolvimento de métodos para a solução de problemas reais ou potenciais.
- C. O estabelecimento de metas e objetivos derivam dos diagnósticos de enfermagem (DE) e são estabelecidos para cada um dos diagnósticos listados.
- D. As metas podem ser pertinentes à reabilitação, à prevenção, à capacidade do cliente para adaptar-se aos estressores, entre outras.
- E. Esta fase está completa quando as ações de enfermagem são finalizadas e os resultados são registrados em relação a cada diagnóstico e seu devido planejamento.

37 – Na Sistematização da Assistência de Enfermagem, as teorias possuem quatro níveis que incluem, EXCETO:

- A. Isolamento dos fatores.
- B. Relacionamento de fatores.
- C. Avaliativa de fatores (preventiva).
- D. Relacionamento de situações (preditivas).
- E. Produtora de situações (prescritiva).

38 – Oxigenoterapia consiste na administração de oxigênio suplementar com o intuito de elevar ou manter a saturação de oxigênio acima de 94%, corrigindo os danos que levam à hipóxia. O Cateter nasal tipo óculos:

- A. Fornece uma concentração média ou baixa de O<sub>2</sub> (até 25%). Fluxo de até 6 l/min.
- B. Fornece uma concentração média ou baixa de O<sub>2</sub> (até 40%). Fluxo de até 8 l/min.
- C. Fornece concentração de O<sub>2</sub> mais alta que a cânula nasal (40 a 60%). Fluxo de 6 a 10 l/min.
- D. Fornece alta concentração de O<sub>2</sub> (75 a 90%). Fluxo de 8 a 10 l/min
- E. Fornece alta concentração de O<sub>2</sub> (90 a 100%). Fluxo de 10 a 15 l/min

39 – Indique um exemplo de uma bandagem funcional que tem como objetivo comprimir uma lesão recente para reduzir o edema:

- A. Bandagem patelo-femoral
- B. Técnica de Basketwave
- C. Bandagem para IMD da articulação glenoumeral
- D. Bandagem para aliviar a carga sobre a gordura retropatelar no joelho
- E. Técnica de bandagem para o LCM

PREFEITURA MUNICIPAL DE ITAÍBA – PE  
CONCURSO PÚBLICO 2015

40 – O Choque Neurogênico:

- A. É o choque que ocorre devido à redução do volume intravascular por causa da perda de sangue, de plasma ou de água através de diarreia e vômito.
- B. Ocorre na incapacidade de o coração bombear um volume de sangue suficiente para atender às necessidades metabólicas dos tecidos.
- C. É o choque que decorre da redução do tônus vasomotor normal por distúrbio da função nervosa.
- D. Ocorre geralmente devido a uma infecção sistêmica.
- E. É uma reação de hipersensibilidade sistêmica, que ocorre quando um indivíduo é exposto a uma substância à qual é extremamente alérgico.